سال سوم شماره دو صد و بیست و سه
شماره‌ء مسلسل ۳۰۳
شنبه ۲۶ میزان ۱۳۸۲ه. ش
۲۱ شعبان ۱۴۲۴ ه. ق
18 October, 2003

PROPERTY OF ACKU

DAILY اراده

د افغان نشراتی مرکز ملي خپلواکه ورځپاڼه

AFGHAN MEDIA RESOURCE CENTER
A.M.R.C
سال تاسیس ۱۳۷۹ هـ ش

ښاغلی کرزی له اسلامی هیوادونو څخه د مرستی غوښتنه وکړه

د افغانستان د انتقالی دولت مشر حامد کرزی په مالیزیا کی داسلامی هیوادونو په کنفرانس کی له اسلامی هیوادونو څخه هیله وکړه چی له افغانستان سره خپلو مرستو ته دوام ورکړی هغه وویل چی افغانانو د شوروی په مقابل کی د دفاع په ترڅ کی په حقیقت کی له اسلام څخه هم دفاع کړیده. اتحاد شوروی غوښتل چی په افغانانو باندی کمونیزم تحمیل کړی پداسی حال کی چی ځینو نورو کسانو له افغانانو سره د کمونیزم په ضد مبارزه کوله خو پداسی حال چی ځینو نورو له اسلام څخه د دفاع په پلمه په افغانانو باندی افراطیت تحمیل کړ. ښاغلی کرزی وویل چی دوی دواړو د خپلو ځانی گټو لپاره افغانستان له پښو وغورځوو په وینو کی یی لیت پیت کړو ویجاړ یی کړ او وران یی کړ.

طالبان دیگر خطر بالقوه ای نیستند

مارشال محمد قسیم فهیم، وزیر دفاع افغانستان، گفته است طالبان دیگر خطر بالقوه ای محسوب نمی شوند.

مارشال فهیم در یک نشست خبری گفت: "طالبان و القاعده با تحریکات بیرونی، در مناطق مرزی افغانستان دست به اقداماتی می زنند تا برای مردم و دولت مزاحمت ایجاد کنند، اما نمی توانند کار بزرگی انجام دهند."

این در حالی است که زلمی خلیلزاد نماینده خاصی رییس جمهور امریکا هفته گذشته در کابل، نسبت به خطر افزایش حملات بقایای طالبان و شبکه القاعده هوشدار داد. ص۴

۴۲ کودک افغان برگردانیده شد

اولین دسته از کودکان و اطفال افغان شامل چهل و دو تن از کشور عربستان سعودی بر گردانیده شدند. منابع کشور عربستان سعودی ادعا کردند که این اطفال بگونه قاچاقی وارد آنکشور شده و در شهرهای مختلف در بی سرنوشتی بسر می برند. طبق یک خبر دیگر این کودکان مدت سه ماه را در بازداشت بوده اند.

آقای قرقین وزیر کارو امور اجتماعی در رابطه با بازگردانیدن این دسته از اطفال افغانی گفت: دلیل عودت دادن آنها به وطن بی سرنوشتی شان بوده است و تا اکنون روشن نشده است که آنها واقعاً بطور قاچاقی وارد عربستان سعودی شده باشند. این کودکان عمدتاً باشندگان ولایت بغلان اند که فعلاً در یکی از یتیم خانه های شهر کابل جابجا ساخته شده اند قبلاً منابع خبری از این اطفال به عنوان اختطاف شده گان یاد کرده بودند. ص۲

د امریکا ددفاع وزارت دمرستیال وزیر څرکندونی

د امریکایی اداری یو جگک پوړی غړی ویلی دی چی د متحده ایالاتو تر مشری ائتلافی سرتیری د طالبانو د جگړه کوونکو ځواکونو د هر ډول نوی حملی په وړاندی ولاړ دی د دفاع وزارت مرستیال وزیر پیتر روډمن دا خبری د نړیوالو اړیکو کمیټی ته کولی چی د پخوانیو طالب ځواکونو له خوا هر ډول خطرونه شته له څو میاشتو راهیسی په افغان سرتیرو او خیریه ادارو باندی بریدونه هم کوی. ۲مخ

توقیف مسوولین زندان کندهار

بیست و پنج تن از مسوولین سر پرست محبس کندهار توقیف شدند.

منابع امنیتی در کندهار علت توقیف مسوولین محبس کندهار را فرار چهل و یک زندانی که گفته می شود از افراد طالبان بوده و با حفر تونلی به طول سی متر توانسته اند به بیرون راه یابند خوانده است.

طبق اظهارات والی کندهار امکان دارد مسوولین زندان در فرار طالبان همکاری کرده باشند.

مقامات امنیتی کندهار گفته اند آنها از فرار زندانی های طالب تا آنکه به اتاق های خالی آنها مواجه نشده بودند خبر نداشتند.

همین منابع به خبرنگاران گفته اند تا هنوز اطلاعی از چهل و یک زندانی فراری در دست ندارند.

وزیر تجارت امریکا در کابل

دونالد ایوانز و مصطفی کاظمی وزیران تجارت ایالات متحده امریکا و افغانستان، در کابل بر توسعه روابط تجاری دو کشور تاکید کردند.

در نشست مشترک خبری وزیران تجارت دو کشور همچنین اعلام شد که ایالات متحده برای پشتیبانی از تجارت و سرمایه گذاری در افغانستان، یک صندوق پولی ایجاد خواهد کرد.

دونالد ایوانز در این نشست خبری گفت که او برای تاکید بر تعهدات پیشین ایالات متحده در زمینه گسترش روابط با افغانستان، به این کشور سفر کرده است.

او گفت: مردم و دولت ایالات متحده امریکا همواره افغانستان را مدنظر دارند و تا زمانی که این کشور روی پای خود بایستند، به کمکها و همکاریهای خود ادامه خواهند داد.

به گفته وزیر تجارت ایالات متحده، واشنگتن علاوه بر مسایل سیاسی و امنیتی، به امور تجارت و اقتصاد افغانستان نیز توجه دارد.

ص۲

اظهارات ماهاتیر محمد مشکل آفرین شد

دولت مالیزیا تلاش می کند تا اظهارات ماهاتیر محمد، صدراعظم این کشور درباره یهودیان را کم اهمیت جلوه دهد. سخنان وی انتقادهای گسترده ای از کشورهای مختلف به همراه داشت.

ماهاتیر محمد در سخنان خود در جلسه نخست اجلاس سران کشورهای اسلامی گفته بود که جهان تحت تسلط یهودیان قرار دارد و آنها دیگران را به خاطر خود به جنگ کردن و کشته شدن وا می دارند.

وی از مسلمانان خواسته بود تا به جای زور از فکر خود استفاده کنند تا بر تسلط جمعیت یهود بر دنیا چیره شوند.

آمریکا و ایتالیا، که ریاست اتحادیه اروپا را بر عهده دارد، این اظهارات را محکوم کردند.

سید حمید البار، وزیر خارجه مالیزیا، به خاطر آنچه وی برداشت نادرست از اظهارات ماهاتیر محمد خواند اظهار تاسف کرد. وی گفت که حس ضد یهودی در مالیزیا وجود ندارد.

صدراعظم مالیزیا پیش از این هم چند بار به دلیل اظهارات ضدیهود خود از سوی گروه های ضدنژاد پرستی غرب مورد انتقاد قرار گرفته بود.

سرمقاله

د لوی او ښښونکی خدای په نامه

مرکزی اداره باید ستر قوت په څنگ کې ودروی

د القاعده او تروریستی مرکزونو د نړولو او له منځه وړلو لپاره د نړیوالو پاملرنه هغه وخت واوښته چی د سپتمبر د ۱۱ نیټی پیښه رامنځته شوه زموږ په هیواد کې د القاعده او تروریستی ځواکونو په له منځه وړلو او په هیواد کې د موقتی او انتقالی اداری په جوړولو سره د هیوادوالو هیلی د هیواد د جوړولو د ملی یووالی او امنیت په رامنځته کولو کې تازه کیدونکی شوی خو لکه څنگه چې د خلکو هیلی وی غوښتنی وی مرکزی اداری په خپل دننه کې د ځینو رامنځته شوو او پرتو ستونزو له امله ونشوای کړای چې ستونزی له منځه یوسی او انتقالی اداره د یوه مرکزی با ثباته دولت په توگه خپلی اصلی لاری ته برابره شی د انتقالی دولت مشر ښاغلی حامد کرزي د هیواد دننه په اوسنی اداره کې د قانونیت د رامنځته کولو په ارتباط څو ځلی دی ستونزو ته اشاره وکړه او زیاته یی کړه چی د خلکو غوښتنی یې د تیرې جرگی د ژمنو له مخی سرته ونشوای رسولی.

تولی ستونزی لدی څخه را زیږیدلی دی چې ولایتی چارواکی او د هغوی سره په ارتباط کی د ولایت او ولسوالیو مسوولینو لاتر اوسه پوری د مرکزی اداری د اوامرو لاندی خپل ځانونه قانونی او اصولی حرکت ته برابر نه کړل بر خلاف د خپلو ځانونو د لاپیاوړتیا د ولایتی ملك الطوایفی د رامنځته کولو اکثیونه یی پیل کړل او د ولایتی عوایدو په زیاته برخه یی خیته اچولی ده اوس چی د خلکو او دولتی مشرتابه د پیشنهادونو او د ملگرو ملتودپریکړی له مخی د هیواد ولایتونو ته د ایساف ځواکونه ورځی له شك پرته به دا ځواکونه په نسبی توگه د القاعده او طالبانو په وړاندی په سیمو کی د امن او امنیت په رامنځته کولو بری تر لاسه کړی خو د مرکزی دولت د غښتلتیا او پیاوړتیا لپاره لازمه ده چی دولت په ولایتونو کې د ایساف د ځواکونو له شته والی څخه په استفاده د تولو هغو په وړاندی چی د مرکزی دولت په وړاندی د ملك الطوایفی د اکثیونو په کولو سره د اداری فسادونو ظلمونو ناروااوو دله منځته وړلو او د بی وسلی کولو د پروگرام په وړاندی خنډونه رامنځته کوی د خلکو د غوښتنو په پام کې نیولو سره په قانونی توگه غوڅ اجراات وکړی.

مرکزی اداره به وکړای شی چی د ایساف د ځواکونو په ستره او مستقیمه مرسته تولی هغه ژمنی چی په لویه جرگه کې یې د خلکو د استازو په وړاندی کړی په عملی کی پلی کړی او پدی ډول به وکړای شی چی تر یوی اندازی پوری د خلکو غوښتنی سرته ورسیږی او مرکزی دولت به وتوانیږی چی اولس په خپله غیږکې ونیسی او دا هغه قوت دی چې د خودغرضو او خان خوښوونکو هیڅ ځواك پری بری او لاسبری نه شی تر لاسه کولای.

اجراات و پلان آینده وزارت احیا و انکشاف دهات

گزارشی از اجراات و پلان آینده وزارت احیا و انکشاف دهات

الف: تطبیق برنامه های بازسازی و انکشاف دهات از تاسیس دولت انتقالی اسلامی تا میزان ۱۳۸۲

1. ریفورم و بازسازی وزارت: این روند شامل موارد ذیل بوده: ریفورم ماموریت یا استقامت های کاری وزارت ، ساختار تشکیلاتی و جابجا ساختن کادرها مطابق رشته و مسلک، استفاده وسیع از متخصصین کار آزموده بیرونی در بخش های مختلف و همکاری ایشان در ارتقای رشد ظرفیت کادر های وزارت، آموزش کادرها در مرکز و ولایات کشور. ترمیم و ساختمان ۳۶ تعمیر در مرکز و تمام ولایات، خرید (۱۲۰) واسطه نقلیه ۱۶۲، پایه کمپیوتر وسایر تجهیزات دفتری از قبیل اثاثیه ، قرطاسیه و وسایل مخابراتی به ارزش ۳,۶ میلیون دالر.

۲_ در عرصه سرپناه: اعمار ۴۰۰۵ سر پناه برای ۲۲ هزار نفر به ارزش مبلغ بیش از ۱,۸ میلیون دالر امریکایی: در ولایت کابل ۳۴۰۰ سرپناه، در ولایت بامیان ۱۰۵ سرپناه و در ولایت بغلان ۵۰۰ سرپناه.

۳_ تدارک آب آشامیدن: حفر ۹۰۱ حلقه چاه و ایجاد ۱۰ شبکه آبرسانی و کلوریشن یک تعداد قابل ملاحظه چاه ها ، اعمار ۴۱ ذخیره آب برای بیش از سه صد هزار نفر به ارزش مبلغ بیش از ۱,۳ میلیون دالر که مشکل عده زیاد مردم از این ناحیه مرفوع گردیده است.

۴_ در بخش مواصلات: ترمیم ۳۹۶ کیلومتر سرک دهاتی، احداث ۱۶ کیلومتر سرک، ساختمان ۳۰۵ پایه پلچک و اعمار ۱۰ دیوار محافظوی بطول ۴۳۵ متر که از این طریق بیش از ۲,۴ میلیون روزکاری ایجاد شده و اضافه از ۲,۶ میلیون نفر بطور غیر مستقیم از آن مستفید گردیده اند. ارزش این پروژه ها بیش از ۴,۳ میلیون دالر بوده است.

۵_ در بخش صحت: اعمار ۱۴ باب کلینیک و فراهم آوری خدمات صحی برای حد اقل دو صد هزار نفر در ۳۰ کلینیک دهاتی به ارزش مبلغ بیش از پنجصد هزار دالر.

۶- در بخش حفظ الصحه: اعمار ۱۰۲ باب مبرز صحی و آموزش تعلیمات صحی برای بیش از پنجصد هزار نفر در نقاط مختلف کشور.

۷_ در بخش معارف: اعمار ۴۲ باب مکتب و سه باب لیلیه استادان و تهیه ۱۷۶۷ پایه میز و چوکی مکاتب، برای ۵۷ هزار شاگرد به ارزش ۱,۴ میلیون دالرکه از این طریق ۲۹۴ هزار هموطن ما بهره مند گردیده اند.

۸_ در بخش آبیاری : پاککاری۲۲ رشته کاریز و اعمار دیوار های استنادی به حجم ۱۰۴۷۳ متر مکعب، احیای ۳۲ کانال آبیاری و یکنعداد سیفونها به ارزش بیش از ۴,۷ میلیون دالر که از آن بیش از ۴۰۰۰۰۰ روستایی بشکل مستقیم و غیر مستقیم مستفید گردیده اند.

۹_در بخش زراعت: توزیع کود کیمیاوی به ارزش یک میلیون دالر به زارعین با کمک وزارت محترم زراعت در ۱۷۵ ولسوالی که حدود ۷۰۰ قریه را احتوا مینماید؛ استفاده کنندگان مستقیم آن در حدود ۵۵ هزار نفر بالغ می گردد.

۱۰_معیشت: آموزش تعلیمات حرفوی برای ۸۵۵ مرد و زن در قرای مختلف و تادیه قرضه های کوچک معادل ۱۵۱۰۰۰ دالر در دهات مختلف برای ۱۵۱۰ نفر بخاطر رشد اقتصاد شان که بالنتیجه انجام خدمات ارزشمند توسط آنها را سبب میشود.

۱۱_ کمک های بشری

(الف): نقش هماهنگ کننده وزارت: اضافه از دو میلیون هموطن ما که با گرسنگی روبرو بودند. مواد غذایی در طول زمستان در یافت کردند.

(ب): اضافه از یکصد سرک عمده و میدان های هوایی در طول زمستان برای تسهیل عملیات کمک رسانی ترمیم و باز نگهداشته شدند.

مجموع مستفید شونده گان مستقیم و غیر مستقیم بالغ به میلیون ها نفر شده و مصرف مجموعی بالغ به ۳۴,۴ میلیون دالر امریکایی میگردد.

ب: پلان باز سازی و انکشافی وزارت احیا و انکشاف دهات در ۱۲ ماه آینده.

۱. برنامه همبستگی ملی: با هدف تقویت بنیاد های مردمی و فراهم کردن یک تخصیص معین برای بازسازی و زدایش فقر در ۷۰۰۰ قریه، در ۹۶ ولسوالی، در ۳۲ ولایت با مجموع یک سوم نفوس کشور در سال اول، این برنامه همین اکنون در ۳۱ ولایت کشور آغاز شده است. پیشبینی میشود که اگر منابع مالی بدست آید حد اقل ده هزار پروژه بازسازی و انکشافی از طریق این برنامه تطبیق خواهند شد. بودجه ۱۶۰ میلیون دالر تمویل شده ۲۳,۴میلیون دالر وعده شده بانک جهانی در حدود ۱۰۰ میلیون دالر.

۲. برنامه ایجاد کار ازطریق باز سازی زیربنای روستایی: ایجاد حد اقل ۶ میلیون روزکاری برای فقیر ترین مردم دهات از طریق بازسازی و یا احداث حد اقل ۲۰۰۰ کیلو متر سرک روستایی به شمول پل و پلچک های آن. در چوکات این برنامه، از طرف این وزارت در ده روز آینده کار بازسازی در حدود یکهزار کیلومتر سرک در ۲۴ ولایت به ارزش تقریباً ۶ میلیون دالر آغاز خواهد شد. بودجه ۴۸۴ میلیون دالر تمویل شده مستقیم و غیر مستقیم ۴۶,۲ میلیون دالر.

۳. برنامه توسعه منطقوی در ۹ منطقه کشور: رفع ضروریات عاجل بشری و بازسازی (از طریق اجرای صدها پروژه آبیاری، آب آشامیدنی، سرپناه، مکاتب و کلینیک های صحی در روستاها) رشد ظرفیت های دولتی (بازسازی دفاتر، ریفورم و رشد قدرت اجرائیوی ادارات دولتی در دهات، آموزش مسلکی کارمندان دولت) و توسعه اقتصاد محلی در ۹ منطقه کشور. بودجه ۲۲,۴ میلیون دالر تعهد شده ۱۳,۶ میلیون دالر بیلانس مصرف ناشده ۱,۱ میلیون دالر.

۴. برنامه تدارک آب آشامیدنی: برای اضافه از ۱,۴ میلیون نفر آب مشروب صحی و برای ۱ میلیون نفر تسهیلات حفظ الصحه فراهم خواهد شد. بودجه: ۳۳ میلیون دالر تعهد شده به همکاران وزارت ۱۰ میلیون دالر.تعهد به این وزارت تاکنون صفر است. محدویت مالی این برنامه عدم موفقیت را در کار این وزارت نشان میدهد. هئیت رهبری وزارت مصمم است تا مساعی خود را در ین زمینه افزایش قابل ملاحظه بدهد.

۵. برنامه توسعه معیشت روستایی: (الف(: فراهم کردن قرضه های کوچک برای حد اقل ۵۰ هزار خانواده و یا ۳۵۰ هزار نفر در حد اقل ۱۴ ولایت بودجه ۶ میلیون دالر. صد در صد تعهد شده.

(ب): توسعه معیشت متبادل برای ده ها هزار زارعین کوکنار. بودجه در حدود حد اقل ۵۰ میلیون دالر تخمین میشود. تعهد شده ۴ میلیون دالر.

در جنب این برنامه در همین هفته کار فراهم آوری قرضه های کوچک (بین ۵۰ تا ۱۰۰ دالر فی خانواده) برای ۲۱ هزار خانواده در ۷۶ ولسوالی در ۱۴ ولایت آغاز شد.

۶. ریفورم و رشد ظرفیت وزارت: ریفورم وزارت ادامه خواهد یافت. توجه خاص به آموزش کارمندان، ایجاد سیستم های مدرن مدیریت. انکشاف پالیسی ها. ستراتیژی ها و برنامه ها مبذول خواهد شد در حالیکه تجهیز وزارت با وسایل و وسایط مدرن ادامه خواهد یافت: کامپلکس دفتری این وزارت در دارالامان به ارازش ۱,۱ ملیون دالر اعمار خواهد شد.

۷. تشخیص آسیب پذیری امداد مواد غذایی و کمک های عاجل بشری:

(الف) این وزارت یک سیستم کشور شمول را برای تشخیص آسیب پذیری در همکاری با سایر ادارات دولتی موسسات ملل متحد و انجوها ایجاد کرده وبطور مستمر در جمع آوری، تحلیل و تشریک معلومات در زمینه بذل مساعی خواهد کرد. (ب) این وزارت با سازمان خوراکی ملل متحد از نزدیک همکاری میکند تا به بهترین وجه ممکن و با کمترین عوارض جانبی، امداد غذایی را به مجبورترین مردم کشور برنامه ریزی نماید. (ج) اداره پاسخ اضطراری این وزارت در تحویل دهی و هماهنگی کمک های عاجل بشری مخصوصاً در زمستان فعالانه اشتراک خواهد کرد.

اعمار ۴۰۰۵ سرپناه حفر ۹۰۱ حلقه چاه، ایجاد ۱۰ شبکه آبرسانی، ترمیم ۳۹۶ کیلومتر سرک دهاتی، احداث ۱۶ کیلومتر سرک، ساختمان ۳۰۵ پلچک، اعمار ۱۴ باب کلینک صحی و ۴۲ باب مکتب و...

اجراات وزارت احیا و انکشاف دهات از تاسیس دولت انتقالی تا میزان ۱۳۸۲ را به نمایش می گذارد.

د ننگرهار د روغتون ستونزی د اندیښنی وړ دی

ډاکټر پوهنیار محمد ناصر کامه وال:

د ننگرهار پوهنتون د روغتون سرطبیب ډاکټر پوهنیار محمد ناصر کامه وال په هغه روغتون کی د خپلو اجراآتو او ستونزو په هکله د خپلو څرګندونو په ترڅ کې وویل:

مونږ پدی روغتون کی تر اوسه پوری د ناروغانو د پایوازو د ناستی لپاره سوری جوړ کړی دی. او د کوچنیانو د جامو د پری مینځلو لپاره مو دهغو پایوازو ته یوه د پری مینځلو خونه جوړه کړیده. آشپزخانه مو په عصری توګه ترمیم کړه چی یوه برخه کې یی له ګیس ځخه کار اخیستل کیږی او په بله کې له لرګیو ځخه.

د عقلی او عصبی سرویس نوی جوړ شو چی پنځه خونی او دوه تشنابونه لری. د نوو زیږیدلو ماشومانو ځانګه هم جوړه شوی ده چی تر اوسه پوری رسمیت نه لری خو دیرش بستری لري پدی ځانګه کی هغه ماشومان بستر کیږی چی له زیږیدو وروسته ناروغی وریپیښه شوی وی تر یوی میاشتی پوری تر تداوی لاندی نیول کیږی.

محترم ناصر کامه وال د یوی پوښتنی په ځواب کی وویل:

زمونږ په روغتون کې د ولادی نسایی، ماشومانو ځانګی سره د Health net international موسسی له خوا مرسته کیږی اود پرسونل معاش هم د همدغی موسسی له خوا ورکول کیږی.

د پاتی نورو ځانګو لکه د غوږ او ستونی، سترګو، جلدی، عقلی او عصبی د مور او ماشوم د ساتنی، جراحی سرویسونو په برخه کی باید ووایم چی زمونږ د مرستی امکانات نشته دوا له بازار ځخه راوړی.

او هغه ځانګی چی موسسه راسره مرسته کوی د موسسی له خوا په ۵۰٪ تخفیف دوا ورکول کیږی.

محترم ناصر صاحب! ویل کیږی چی ستاسو په روغتون کی له بستری ناروغانو ځخه پیسی اخیستل کیږی دا خبره رښتیا ده که ځنګه؟

دا رښتیا ده مونږ د یو ماشوم د یو ځل بستر کیدو په مقابل کی لس افغانی او په نسایی ولادی کې د یو ځل بستر کیدوپه مقابل کی ځلویښت افغانی او د نسایی عملیاتو په ځانګه کی د یو ځل بستر کیدو په مقابل ۱۲۰ افغانی اخلو او نور لګښت یی د موسسی په غاړه دی.

ناصر کامه وال وویل:

زمونږ عمده ستونزه داده چی د دولت له خوا د درملو ځه مرسته نشته کوپونی مواد نشته د ترانسپورت وسایل نه لرو په مسلکی او غیر مسلکی پرسونل کی تنقیص راغلی دی چی د روغتون په کار کی یی ستونزی را منځته کړی دی.

ډاکټر ناصر کامه وال د یوی بلی پوښتنی په ترڅ کی وویل:

زمونږ د ډاکټرانو لپاره باید د دولت له خوا د ریفریشر کورسونه جوړ شوی وای چی زمونږ د پرسونل مسلکی پوهه یی نوره هم زیاته کړی وای.

مونږ په روغتون کی امبولانس نه لرو مجهز لابراتوارونه نه لرو دسیپلس د ناروغی تشخیصه وسایل نشته. زمونږ په اوسنی لابراتوار کی کلچر نه کیږی. د H.B.C د تشخیص وسایل نشته.

یوه بله ستونزه چی مونږ لرو هغه داده چی ښاری بریښنا زیاته قطع کیږی ناروغ د عملیات په میز پروت وی او بریښنا وریاندی لاړه شی په تورتم کې ناست یو تر ځو چی جنراتور چالان شی. په ننگرهار کی د بریښنا سیستم جوړ نه دی د خلکو د انتقادو سره سره دا ستونزه له منځه یو نه وړل شوه. د عامی روغتیا وزارت ځخه زمونږ هیله داده چی د ننگرهار د روغتونونو په سمپالولکې ځانګړی پاملرنه وکړی.

ځکه چی دلته د طب پوهنځی موجود دی او د محصلینو د ستاژ دوری په همدی روغتونونو کی سرته رسیږی.

ناروغ د عملیاتو په میز پروت وی او ښاری بریښنا لاړه شی په تور تم کی کینو تر هغی چی جنراتور چالان شی.

د امریکا د دفاع...

د افغانستان زیاتره سهیلی او ختیزی برخی د خیریه موسسو د کار لپاره مصئونی نه ګڼل کیږی طالب جنګیالي هره ورځ په افغان سرتیرو، ائتلافی عسکرو او د خیریه موسسو په کارکوونکو بریدونه تر سره کوی.

د دفاع وزارت مرستیال وزیر د امریکا د کانګرس یو کمیتی ته ویلی دی چی طالبان د ځو میاشتو راهیسی خپل عملیات زیات کړی دی داسی هم پیښ شوی چی په یوه ځای له سلو ځخه زیاتو طالب جنګیالو په جګړه کی برخه اخیستی ده هغه وویل داسی راپوورونه هم ورته رسیدلی چی د افغانستان د پولو په اوږدو کی د پاکستان په خاوره کی دننه طالبان له سره ځانونه برابروی هغه باور ځرګند کړ چی ښایی طالبان ډیر ژر یو ډول عملیات تر سره کړی.

په افغانستان کی د طالبانو د اداری له نسکوریدو ځخه وروسته اوس هم د امریکی په مشری د ائتلافی عسکرو یوولس زره ځخه زیات عسکر په عملیاتو بوخت دی.

وزیر تجارت امریکا.

مصطفی کاظمی وزیر تجارت نیز پس از دیدار و گفتگو با همتای آمریکایی خود، مذاکره با وی را بیودمند خواند.

او گفت: هر دو کشور تلاش می کنند تا روابط تجاری خود را گسترش دهند.

دونالد ایوانز در جریان سفر خود به افغانستان از یک مکتب دخترانه دیدار کرد و از آغاز فعالیت های تجاری توسط زنان کشور، ستایش کرد

---

۲۲ کودک افغان..

گفته میشود جمعاً ۲۵۰ کودک افغان توسط نیروهای کشور عربستان سعودی از نقاط مختلف آن کشور باز داشت شده اند. اما عده ای از این کودکان می گویند که آنها با والدین و اقارب شان عازم کشور عربستان سعودی شده بودند و به دست فروشی در آن کشور مشغول بوده اند که توسط پولیس کشور عربستان سعودی از شهرهای مختلف جمع آوری و به کشور عودت داده شده اند.

ACKU

صفحه، سوم شماره دو صدو بیست و سه
اراده
۲۶ میزان ۱۳۸۲ ه . ش

خواندنیهای جالب

متصدی صفحه: زهره

دو گانه های مصری از هم جدا شدند

دوکتوران شفاخانه کودکان شهر دالاس در ایالت تکزاس امریکا می گویند عمل جراحی جداسازی گانه های به هم چسپیده مصری با موفقیت انجام گرفته و شریانهای مشترک این دو کودک دو ساله با موفقیت از هم جدا شده است.

این عمل جراحی بیست وشش ساعت ادامه داشته و اکنون دوکتوران باید به باز سازی جمجمه و بخش آسیب دیده پوست این دو کودک بپردازند.

این دو کودک که محمد واحمد ابراهیم نام دارند دارای دو مغز جداگانه بودند، اما یکی از رگهای مهم مغزشان مشترک بود.

شرایطی که این دو کودک در آن قرار داشتند مشابه لاله و لادن بیژنی، دو گانه های به هم چسپیده ایرانی بود که به علت عدم موفقیت عمل جدا سازی شان که در سنگاپور انجام گرفت جان خود را از دست دادند.

محمد و احمد ابراهیم که از بالای سر به هم چسپیده بودند در بستن چشمان، حرکت دادن گردن وبلعیدن غذا مشکل داشتند.

بااینکه تجربه عدم موفقیت عمل جدا سازی لاله و لادن احتمال مرگ این دو کودک را نیز مطرح می ساخت، پدر آنان که ابراهیم محمد ابراهیم نام دارد نیز همچون پدر لاله و لادن، این خطر را پذیرفت.

این دو کودک ظرف یک سال گذشته در امریکا تحت مطالعه و آزمایشهای گسترده قرار داشتند و در عمل جراحی آنان چهل دوکتور پرستار ودیگر خدمه اطاق جراحی شرکت داشتند.

سرپرستی تیم جراحی به عهده کنث اسلیر، جراح برجسته امریکایی بود.

لاله و لادن، دو گانه های از سربهم چسپیده ۲۹ ساله ایرانی، که در ماه جولای امسال در سنگاپور تحت عمل قرار گرفتند، یک ونیم ساعت پس از عمل به دلیل خونریزی شدید در گذشتند.

درسه سال گذشته پنج عملیات جدا سازی روی دو گانه های بهم چسپیده در جهان انجام شده که در سه مورد آن دو گانه ها زنده مانده اند.

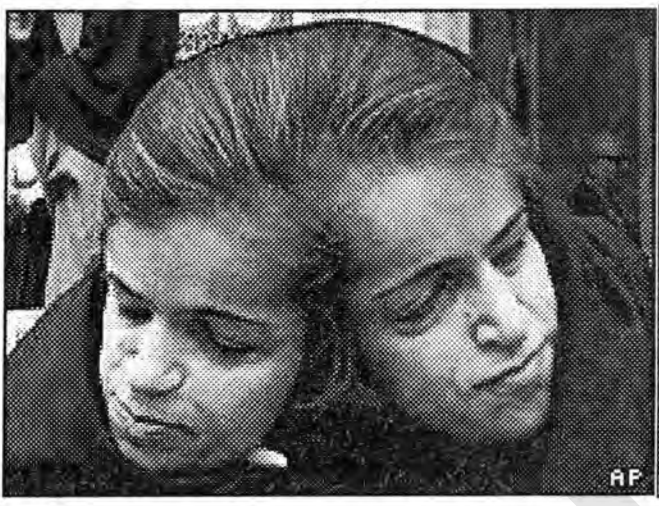

خواب راحت حافظه را احیا می کند

محققان می گویند اتفاقاتی که در طی یک روز پرمشغله رخ می دهد وبرخی از افراد قادر نیستند آنها را به یاد بیاورند، می تواند به دنبال یک خواب راحت و عمیق در طی شب یکبار دیگر احیا شود.

در جریان تحقیقاتی تازه، محققان پوهنتون شیکاگو از داوطلبان خواستند کلمات ساده را به یاد آورند.

بسیاری از افراد مورد مطالعه گفتند حافظه آنها در ساعات پایانی روز آنها را یاری نمی کند، اما کسانی که شب را به خوبی خوابیده بودند صبح روز بعد حافظه بهتری داشتند.

محققان ضمن انتشار مقاله ای در نشریه "نیچر" گفتند که مغز می تواند خاطرات را از فراموشی نجات دهد.

وقتی ابتدا از مغز خواسته می شود چیزی را به یاد آورد، خاطره مربوطه در یک وضعیت "ناپایدار" قرار دارد. به این معنی که امکان از میان رفتن آن وجود دارد.

مغز به تدریج خاطراتی را که مهم تلقی می شود تقویت و وارد وضعیت "پایدار" می کند.

با این حال محققان پوهنتون شیکاگو اشاره کردند که امکان دارد یک خاطره "پایدار" بار دیگر وارد مرحله "ناپایدار" شود.

داکتر دنیل مارگولیاش، یکی از نویسندگان مقاله، گفت: "خواب خاطرات را تقویت و از آنها در برابر اختلالات یا فرسودگی محافظت می کند. همچنین به نظر می رسد خواب خاطرات را بازیابی یا احیا می کند."

او افزود: "در صورتی که عملکرد حافظه سقوط کند، خواب ممکن است آنچه را ازدست رفته است احیا کند."

دلفین ها هوشیار ترین حیوانات آبی

شاید برای شما هم جالب باشد تا بدانید که چرا دلفین ها این قدر باهوشند وچگونه متوجه تفاوت های میان اجسام می شوند؟

طوریکه دانشمندان دریافته اند، دلفین ها برای درک این تفاوت ها نه فقط از بینایی که از امواج صوتی شان استفاده می کنندیک تیم تحقیقاتی در فلوریدا روی دلفینی بنام توبی آزمایش هایی انجام داده است تابه مهارتهای صوتی آن پی ببرد. این دلفین برای تشخیص جنس واندازه اجسامی مانند توپ وياحلقه بازی از امواج صوتی استفاده می کند.

پژوهشگران در آزمایش دیگر ابتدا جسمی رابه توبی نشان دادند سپس آنرا پشت یک صفحه پلاستیکی سیاه رنگ پنهان کردند وبا کمال تعجب دیدند دلفین با هوش شان بدون نیاز به دوباره دیدن وتنها به کمک امواج صوتی جسم پنهان را پیدا کند آنها به این نتیجه رسیده اند که دلفین ها با کمک امواج صوتی ای که از خود شان بیرون میدهند قادراند اجسام را از هم تشخیص دهند وتصویر هر جسم را در ذهنشان ضبط کنند، تا اگر بار دیگر با آن رو به روشدند آنرا به خاطر بیاورند.

این محققان می گویند: که دلفین ها اجزای هر جسمی را تجزیه می کنند و آنرا به خاطر می سپارند در واقع، این کار راهم با استفاده از امواج صوتی ای که از خود شان بروزمی دهندبه انجام می رسانند.

ذوب یخچال های آند تهدیدی برای زندگی

پدیده گرم شدن زمین که در گذشته در نقاطی مانند قطب جلوه گر شده بود این بار در پیرو برای ساکنان کوه های آند دردسرآفریده است.

ذوب تدریجی یخچال های طبیعی کوه های آند در پیرو زندگی روزمره و فعالیت های زراعتی هزاران ساکن این سلسله کوه ها را تحت تاثیر قرار داده و دولت این کشور را که نگران ساخته زیرا اوضاع شدیدا به وخامت گرائیده است.

یخچال های پیرو طی سه دهه گذشته تقریبا یک چهارم سطح خود را از دست داده اند.

اگر شرایط جوی ده سال گذشته ادامه پیدا کند، یخچال های فوقانی پیرو و در نهایت سایر کشورهای واقع، در ارتفاع بالاتر از ۵۵۰۰ متر طی ده سال آینده ناپدید خواهد شد."

عاجل ترین خطر به تغییر سطح منابع آب ناحیه مربوط می شود.

در فصول خشک، یخچال ها تنها منبع آب دریا ها هستند و آب از دست رفته آنها در طول فصول بارانی جبران می شود.

اما این توازن طبیعی به هم خورده است. یخچال ها سریع تر از آنچه قادر به جذب آب باشند آن را از دست می دهند.

با ذوب شدن یخچال ها، ده ها دریاچه تازه در بلندی های ناحیه پدیدار شده است.

گزارش تازه آژانس فضایی امریکا، ناسا، حاکیست که احتمال جدا شدن قطعه بزرگی از یخ و ریزش آن به یکی از این دریاچه ها وجود دارد که می تواند سیلی ویرانگر پدید آورد.

ماهواره های ناسا به وجود شکافی در یخچالی مشرف به دریاچه پالاکوکا پی برده اند.

به این دلیل شهر هوارز با صد هزار نفر جمعیت در معرض خطر قرار دارد. انتشار خبر ناسا بسیاری از ساکنان شهر را وحشتزده کرده است.

ناسا هم اکنون در زمینه این یافته ها با دولت پیرو که طرح هایی را برای مقابله با تهدید ذوب یخچال ها تهیه می کند درحال گفتگو است.

برخی از ساکنان هوارز حادثه سال ۱۹۴۱ را که در جریان آن سیل ناشی از ذوب قطعه ای از یخچال حدود یک سوم شهر را ویران کرد و ۵ تا ۷ هزار نفر از ساکنان آن را کشت به یاد دارند.

اما ذوب یخچال ها مشکلات دیگری نیز به همراه آورده است.

حجم آب جاری شده از یخچال ها، از ظرفیت برخی کانال های آب فراتر می رود. این کانال ها که بسیاری از آنها فرسوده هستند، آب را به مزارع و آسیاب های منطقه می رسانند.

از سوی دیگر، این واقعیت که یخچال ها درحال نابودی است تهدیدی بالقوه برای زندگی مردم ناحیه به حساب می آید چرا که در فصل خشک تنها منبع آب شیرین است.

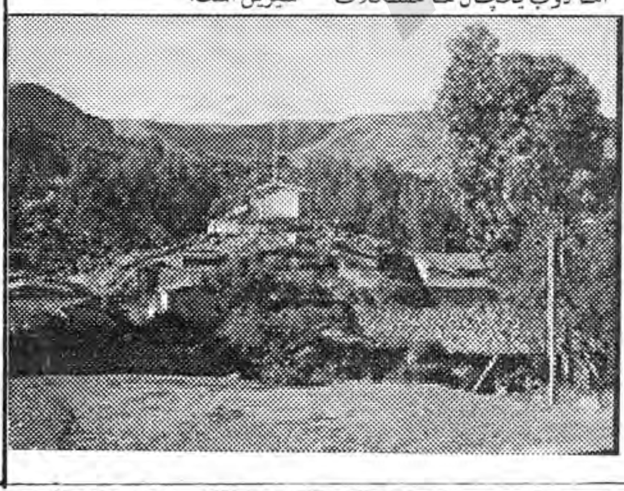

رویای دور و دراز _ پایگاهی در مهتاب

سایت های انترنتی غیررسمی در چین به بحث درباره این مساله پرداخته اند که آیا بهتر نبود منابع پروگرام فضایی صرف کمک به مناطق فقرزده چین می شد؟

سمی چنگ، که در یک استیشن رادیویی چین کار می کند، گفت مردم کوچه و بازار در مجموع از اعزام انسان به فضا توسط کشورشان خرسند و مغرور خواهند شد.

وی گفت: "اما خیلی از مردم چیزی درباره آن نمی دانند. این چیزی نیست که فکر و ذهن آنها را زیاد مشغول کند. بعید است از شنیدن این خبر خیلی هیجان زده شوند مگر آنکه علاقه خاصی به فضانوردی داشته باشند."

خط مشی رسمی حزب کمونیست چین پیرامون پرتاب سفینهٔ فضایی در هفته جاری این است که این پروگرام نه تنها برای چین بلکه برای تمام جهان فواید مادی به دنبال خواهد داشت.

روزنامه خلق متعلق به حزب کمونیست نوشت این ماموریت "برای آینده بشریت و همچنین آینده سیاسی، نظامی، اقتصادی، علمی و فنی کشور بی نهایت موثر خواهد بود."

تکنالوژی چین زمانی مایه حسرت جهانیان بود. لی چنگ می گوید سقوط علمی و فنی چین از حدود چهار یا پنج قرن پیش، یعنی از زمانی که نگاه امپراطوری چین به درون گرایش یافت، آغاز شد و تنها طی ۲۵ سال گذشته بوده است که اوضاع بار دیگر چرخشی صعودی یافته است.

"رهبری جدید چین از زمان دنگ شیائوپینگ با انگیزه تقویت رقابت طلبی تکنوکراتیک و با این باور که قدرت ملی ناشی از توان اقتصادی است و توان اقتصادی نیز به نوبه خود از توانایی در رقابت فنی سرچشمه می گیرد حرکت کرده است."

پروفیسور لی اشاره می کند که تمامی اعضای گروه نه نفری که امروز بر چین حکومت می کند، یا همان اعضای کمیته مرکزی حزب کمونیست، تحصیلات انجنیری دارند.

هدف ده ساله فضایی چین شامل راه اندازی یک سیستم پخش و ارتباطات و احداث "یک سیستم واحد نظامی و غیرنظامی نظارت بر زمین" است.

اویانگ زیوان، دانشمند ناظر بر برنامه اکتشاف چین می گوید که هدف این کشور ایجاد ایستگاهی فضایی حداکثر تا سال ۲۰۰۵ و ایجاد پایگاه انسانی بر کره مهتاب تا سال ۲۰۲۰ یا ۲۰۳۰ است.

وی گفت: "مهتاب می تواند به عنوان یک منبع تازه و عظیم انرژی به بشر خدمت کند. این امر برای توسعه پایدار انسانی در زمین اهمیت اساسی دارد."

ACKU

به عراق کمکی نمی کنیم

امریکا اعلام کرده است که قطعنامه پیشنهادی این کشور که به اتفاق آراء از تصویب شورای امنیت سازمان ملل متحد گذشت، راه را برای گسترش مشارکت بین المللی در بازسازی عراق پس از جنگ هموار خواهد کرد.

"جان نگروپونته"، نماینده امریکا در سازمان ملل متحد، گفت که وقت آن رسیده که همه کشورها به عراق کمک کنند.

برای خواندن متن کامل قطعنامه پیشنهادی امریکا درباره عراق اینجا را کلیک کنید

این در حالی است که روسیه، فرانسه و آلمان گفته اند که نیرویی به عراق نمی فرستند و کمک مالی هم به بازسازی این کشور نمی کنند، به این دلیل که در قطعنامه پیشنهادی امریکا زمانی برای واگذاری سریع قدرت به عراقی ها پیش بینی نشده است.

در این قطعنامه تشکیل یک نیروی چندملیتی برای ایجاد ثبات در عراق پیشنهاد شده، ولی ائتلاف به رهبری امریکا همچنان نقش غالب را خواهد داشت.

تاثیر عملی تصویب این قطعنامه ممکن است هفته آینده در همایش بین المللی مربوط به اعطای کمک به عراق در مادرید آشکار شود.

درگیری تازه در عراق پنج تن را به کشتن داد

تازه ترین گزارش ها از عراق حاکی است که در اثر بروز درگیری در کربلا، کم ازکم سه سرباز امریکایی کشته شده اند.

همچنین گزارش می رسد که دو تن از ماموران پولیس عراقی نیز در این درگیری شبانه کشته شده اند که نزدیک مقر محمود حسنی، یک روحانی مشهور شیعه، رخ داد.

یکی از سخنگویان نیروهای امریکایی گفت که یک گروپ گزمه پولیس عراق که نیروهای امریکایی هم آن را همراهی می کردند، از بام یک مسجد مورد حمله قرار گرفت.

به گفته وی مهاجمان هم تلفاتی داده اند، ولی معلوم نیست این تلفات چند نفر را شامل می شود.

یکی از گزارش های دریافت شده حاکی از آن است که صبح روز جمعه درگیری تازه ای در همین منطقه بروز کرده و مردم مجبور شده اند به داخل ساختمان ها پناه ببرند.

برخورد پولیس هند با تندروهای هندو

پولیس هند برای متفرق کردن گروهی از تندروهای هندو در شهر آیودیا که برای هندوها مقدس است، به شلیک گاز اشک آور و گلوله های پلاستیکی متوسل شده است.

بسیاری از تظاهرکنندگان بدون توجه به ممنوع شدن برگزاری تظاهرات در شهر، برای تجمع وارد آیودیا شده اند.

گزارش حاکی است هنگامی که پولیس از تجمع کنندگان خواست که متفرق شوند، با پرتاب سنگ و میله های آهنی از سوی آنان رو به رو شد. صدها نفر در این درگیری ها بازداشت شده اند.

از جمله بازداشت شدگان آشوک سینگل، رییس شورای جهانی هندوهاست.

تجمع هندوها در آیودیا در حمایت از ساخت یک معبد در محل مسجد بابری است که در سال ۱۹۹۲ توسط تندروها ویران شد.

این اقدام به شدیدترین ناآرامی های مذهبی هند منجر شد که یک سال طول کشید و حدود ۲۰۰۰ تن در آن کشته شدند.

هندوها می گویند که این مسجد در محل یک معبد قدیمی ساخته شده بود.

انتقادهای تند خاتمی از شیوه رهبری ایران

محمدرضا خاتمی، منشی عمومی جبهه مشارکت، بزرگترین حزب پارلمانی ایران، در پنجمین جلسه سالانه این حزب مستقیماً آیت الله خامنه ای رهبر جمهوری اسلامی را مسئول وضعیت جاری ایران، و عملکردهای قوه قضائیه و شورای نگهبان خواند.

به گزارش ایسنا، خبرگزاری دانشجویان ایران، محمدرضا خاتمی که نایب رییس مجلس ایران نیز هست گفت: "با تفسیر فعلی شورای نگهبان از جایگاه رهبری (که جایگاهی فراقانونی برای رهبر قایل است) آنچه در کشور اتفاق می‌افتد، چه خوب چه بد به این حساب گذاشته می‌شود."

محمدرضا خاتمی در سخنان خود با انتقاد از تفسیری که محافظه کاران از جایگاه رهبر جمهوری اسلامی ارائه می کنند گفت: "بدون تردید تفسیر این افراد از ولایت فقیه به نحوی است که تاکنون چنین اختیارات گسترده ای در هیچ نظامی در جهان به فرد یا نهادی داده نشده است."

وی افزود: "بر اساس این تفسیر، مجلس شورای اسلامی یک مجلس صوری با اختیارات محدود و با نمایندگانی بدون هیچ گونه استقلال رای است، مسوولیت اصلی قوه قضاییه این است که حریم مطمئنی برای نهادهای انتصابی و بی خاصیت کردن نهادهای انتخابی ایجاد کند."

ناظران می گویند اگرچه در ماه های اخیر انتقادهای تندی نسبت به نحوه رهبری حکومت اسلامی در داخل ایران مطرح شده، اما سخنان محمدرضا خاتمی یکی از شدیداللحن ترین انتقادهایی است که یکی از مقام های درون حاکمیت ایران نسبت به آیت الله خامنه ای و دستگاه های وابسته به او مطرح کرده است.

طالبان دیگر خطر...

آقای فهیم در این نشست خبری همچنین در مورد نتایج برنامه خلع سلاح و غیر نظامی کردن افراد مسلح موسوم به برنامه "دی دی آر" ابراز خوشبینی کرد.

در برنامه دی دی آر که از ۲۴ اکتوبر در سراسر افغانستان آغاز خواهد شد، قرار است بیش از صد هزار نفر از افراد مسلح عمدتاً وابسته به وزارت دفاع خلع سلاح شوند.

وزیر دفاع افغانستان در پاسخ به پرسشی در مورد سرنوشت این افراد گفت که دولت در قبال کاریابی آنان مسوولیت دارد.

او گفت: تعداد تمامی افراد مربوط به وزارت دفاع، در ابتدا دوصد و پنجاه هزار تن بود که به دلیل مشکلات مالی دولت، یک صد و پنجاه هزار تن آنان از کار برکنار شدند.

به گفته وزیر دفاع، این افراد در حالی از کار برکنار شده اند که تاکنون حقوق هشت ماه گذشته خود را دریافت نکرده اند.

در ین نشست خبری همچنین بیست و دو مقام بلندپایه ای که به اساس اصلاحات در کادر رهبری این وزارت خانه منسوب شده اند نیز حضور داشتند.

مارشال فهیم گفت این افراد از روز شنبه (۱۸ اکتوبر) کار خود را آغاز خواهند کرد.

تهدید کوریای شمالی

کوریای شمالی می گوید اگر لازم باشد اثبات کند که دارای سلاح های هسته ای است، آن را در معرض دید جهانیان قرار خواهد داد.

یک سخنگوی وزارت خارجه کوریای شمالی گفت این کشور برای دفاع از خود چاره ای جز ادامه توسعه سلاح های هسته ای ندارد و این عامل بازدارنده را در زمان مناسب نمایش خواهد داد.

این تهدیدها یک روز پیش از سفر جورج بوش، رئیس جمهور امریکا به جاپان صورت می گیرد. سفر آقای بوش به جاپان بخشی از یک رشته سفرهای آسیایی که انتظار می رود مساله آمال های اتمی کوریای شمالی از موضوعات اصلی آن باشد، است.

بیان این مطلب از سوی کوریای شمالی همچنین تازه ترین اعلان پیونگ یانگ مبنی بر توسعه سلاح های هسته ای است.

دولت این کشور چند هفته پیش نیز اعلام کرده بود که برای تولید شش کلاهک هسته ای مقدار کافی پلاتونیم اماده کرده است.

اما امریکا و مقامات کوریای جنوبی می گویند این تهدیدها به احتمال زیاد حربه ای برای کسب امتیاز در مذاکرات با کوریای شمالی است که به منظور قانع کردن این کشور برای رها کردن برنامه سلاح های هسته ای صورت می گیرد.

کوریای شمالی اغلب با استفاده از این تهدیدها سعی می کند از سایر طرف های گفتگو با خود، به خصوص امریکا، امتیاز و کمک های اقتصادی دریافت کند.

دولت کوریای شمالی فعالیت هسته ای خود در نیروگاه یونگ بیون را در دسامبر سال گذشته از سر گرفت و از ماه جولای از پیمان منع گسترش سلاح های هسته ای خارج شد.

امریکا خواستار برچیدن تاسیسات اتمی کوریای شمالی است، اما پیونگ یانگ این اقدام را به عقد یک پیمان منع تجاوز، دریافت کمک های اقتصادی، و برقراری روابط دیپلماتیک مشروط کرده است.

مذاکرات شش جانبه در مورد موضوع در ماه اگست در پیکنگ برگزار شد اما پیونگ یانگ پس از آن گفت که علاقه ای به شرکت در مذاکرات تازه ندارد.

تصدیق ادعاهای کوریای شمالی درباره برنامه های هسته ای این کشور بسیار دشوار است زیرا پیونگ یانگ سال گذشته بازرسان سازمان ملل را اخراج کرد.

تصادم خونین میان پولیس و مردم جمهوری آذربایجان

گزارشها از جمهوری آذربایجان حاکی از کشته شدن یک نفر در درگیری میان معترضان به نتیجه انتخابات و نیروهای ضدشورش پولیس باکو، پایتخت این کشور است.

پولیس برای متفرق کردن تظاهرکنندگان به شلیک گاز اشک آور و استفاده از دنده های برقی متوسل شد که یکی از کشته شدگان مرد سالمندی است که پس از آنکه به دست پولیس مضروب شد جان سپرد.

گزارشهای تأیید نشده همچنین حاکی از کشته شدن کودکی است که گفته می شود زیر موتر نظامی ای مانده که تظاهرکنندگان بزور از پولیس گرفته بودند.

با شمارش بیش از نود درصد آرایی که به صندوقها ریخته شده، نام الهام علی اف به عنوان برنده انتخابات اعلام شده است اما احزاب مخالف دولت نتیجه انتخابات را قبول ندارند و ناظرانی که از خارج برای نظارت برانتخابات به این کشور رفته بودند نیز در صحت انتخابات تردید دارند.

پیتر ایچر، مسئول هیأت ناظران خارجی انتخابات می گوید شواهدی از اینکه برخی افراد بیش از یک بار رأی داده اند و همچنین تقلب در شمارش آرا وجود دارد.

به گفته او، جمهوری آذربایجان فرصت برگزاری انتخابات دموکراتیک واقعی را از دست داده است.

الهام علی اف که در انتخابات ریاست جمهوری به پیروزی دست یافته، فرزند حیدرعلی اف است که بیش از سه دهه به صورت متناوب ریاست جمهوری آذربایجان را در دست داشته و اکنون در بستر بیماری است.

ولادیمیر پوتین، رئیس جمهور روسیه و رجب طیب اردوغان، صدراعظم ترکیه نخستین افراد از میان رهبران جهانند که پیروزی الهام علی اف در انتخابات ریاست جمهوری را به او تبریک گفته اند.

In This Issue:

1- We Don't Support Iraq
2- Declarations Of Mahatir Mohammad Not Respected
3- Conflict Among Indian Police And Extremists
4- Mohammad Raza Khatami Object Iranian Leadership
5- Bloodshed Among Azerbaijani Police And People
6- American Secretary Of Commerce In Kabul
7- Taliban Has No Power Anymore
8- Iran Is Not Making Atom Bomb
9- Statement By Assistant American Defense Minister
10-Afghan President Ask Islamic Countries For Help
11- Local News
12-Entertainment Page

مخالفت سنای آمریکا با جورج بوش

مجلس سنای آمریکا در مخالفت با پیشنهاد جورج بوش، رییس جمهور، رای داد که نیمی از کمک بیست و دو میلیون دالری این کشور برای بازسازی عراق، به عنوان قرض به آن کشور داده شود.

دولت بوش معتقد است که اعطای قرض به عراق قروض های خارجی عراق را افزایش می دهد و بازسازی اقتصاد این کشور را کند می کند.

سنای آمریکا که تحت تسلط جمهوری خواهان است، تصویب کرد که آقای بوش می تواند این بدهی عراق را نادیده بگیرد، البته در صورتی که سایر کشورهای قرض دهنده هم نود درصد قرضه هایی که در زمان صدام حسین به عراق داده اند را ببخشند

اراده

روزنامه آزاد وملی نشریه مرکزنشراتی افغان

زیرنظرهیات تحریرانتشار میابد

اراده در ویرایش و پیرایش مطالب دست باز دارد

موسس وصاحب امتیاز: حاجی سید داؤد

مدیر مسوول: ظهور افغان

آدرس: پروان مینه (ایستگاه سینمای بهارستان
سرک مسجد حاجی میر احمد خانه نمبر۹۵)
تلیفون موبایل: ۰۷۰۲۲۴۷۸۷

اندیشه وعقاید مطرح شده ازسوی نویسنده گان به خودشان مربوط است

کمپوز و دیزاین: صدیق الله "صادق" و عزیز الرحمن "گوهر"

چاپ: مطبعه مرکزنشراتی افغان

قیمت یک شماره ۲ افغانی

ERADA Daily

Daily Independent Publication, Publisher: Afghan Media Resource Center
Founder: Haji Sayed Daud,
Chief Editor: Zuhoor Afghan
Mobil Phone: 070224787
تمبرستلایت: 008821621230544
eradadaily@hotmail.com